

LANDSBYEN VOLDERSLEV

ODENSE CENTRALBIBLIOTEK
HØVEDBIBLIOTEKET



775709235

ISBN 87-7345-088-7

ODENSE MAGISTRAT. 2. AFDELING.

Indholdsfortegnelse

1.	INDLEDNING	4
1.1	Karakteristik af området	6
1.2	Befolkning	8
1.3	Boliger	8
1.4	Erhverv	9
1.5	Butikker	9
1.6	Sociale institutioner for børn og ældre	10
1.7	Skole	10
1.8	Bibliotek	11
1.9	Fritid	11
1.10	Veje	12
1.11	Skoleveje	12
1.12	Kollektiv trafik	13
1.13	Spildevand	14
1.14	Varme	14
1.15	Planlægningsmæssige bindinger	15
2.	SPØRGSMÅL OG PLANLÆGNINGSMULIGHEDER I VOLDERSLEV	17
2.1	Børn og unges levevilkår	18
2.2	Familiens levevilkår	19
2.3	De ældres levevilkår	19
2.4	Landsbyens fremtid	20
	Litteraturliste	30
	Kort over Volderslev	

Indledning

Odense kommune skal i de kommende år udarbejde en kommuneplan. En plan, der fastlægger hvad og hvor der kan bygges i Odense. En plan over hvordan Odense skal udvikle sig. En plan over, hvad vi vil med Odense. Odense kommunes borgere indbydes til at deltage i planlægningen af byen. Hver husstand i Odense har modtaget et debatoplæg om kommunens fremtid. Dette debatoplæg giver en kort beskrivelse af de fysiske rammer for borgernes hverdag. Odense er stor, og der er stor forskel på at være borger i det gamle Odense, og at være borger i en landsby.

I de senere år har der over hele landet været stor interesse for vore landsbyers fremtid.

Der er opstået flere landsbyforeninger, og der er skrevet og talt meget om vore landsbyer, hvis kvaliteter og historiske indhold, der må værnes særligt om.

Odense kommune har udarbejdet en række rapporter, der beskriver levevilkårene i kommunens landsbyer.

Denne rapport omhandler

Volderslev landsby

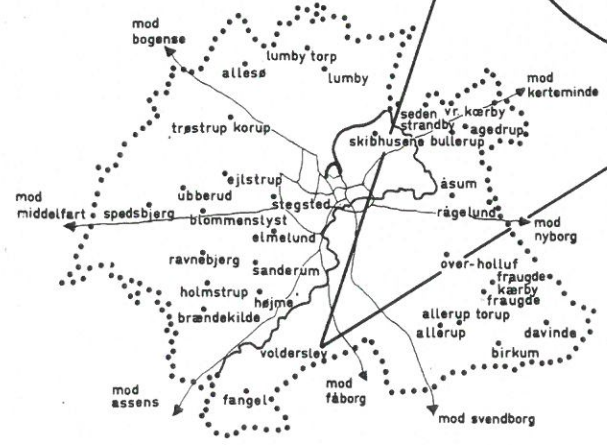

Rapporten er delt i to afsnit.

Første afsnit beskriver de nuværende forhold i landsbyen.

Spørgsmål om befolkningens størrelse, butikker, trafik, skoler og fritidsmuligheder m.m. bliver belyst.

Andet afsnit omhandler de fordele og ulemper, der kan være ved at bo netop i denne landsby.

I afsnittet stilles forslag og spørgsmål om landsbyens fremtid. Der er ved udarbejdelse af spørgsmålene ikke taget hensyn til kommunens nuværende planer eller økonomiske muligheder.

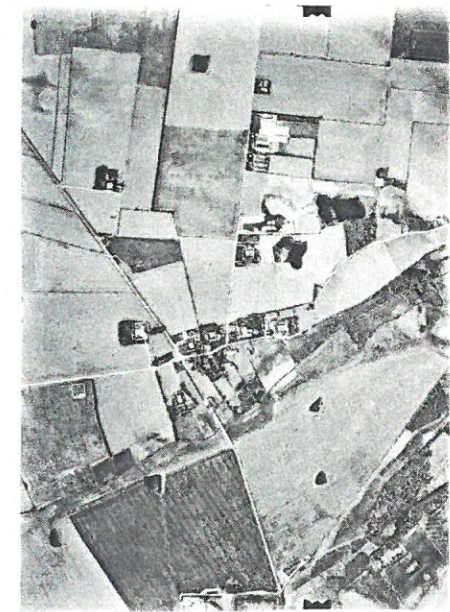

Det er heller ikke alene kommunens planer, der kan forbedre beboernes forhold. Mange forbedringer og ændringer kan ske ved lokalt initiativ og arbejde.

Det er muligt at deltage i debatten om landsbyens fremtid på mange måder. Ved at danne beboerforeninger. Ved at komme til de borgermøder kommunen afholder. Ved at deltage i en studiekreds.

Det er vigtigt, at så mange som muligt deltager i debatten, der kommer til at danne grundlag for de kommende års planlægning og dermed landsbyens fremtid.

Odense kommunes definition på en landsby:

- Landsbyen : skal have eget navn.*
- Landsbyen : skal findes på gamle udskiftningskort fra omkring år 1800.*
- Landsbyen : skal bestå af min. 6 huse eller gårde.*
- Landsbyen : må max have 200 m mellem husene.*
- Landsbyen : må højst have 1000 indbyggere.*

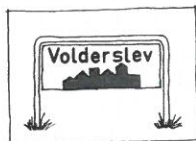

Karakteristik af området

Volderslev landsby er en af de mindste landsbyer i Odense. Landsbyen blev nævnt første gang i 1300-tallet. Dengang blev den kaldt Voldersløff.

Bystævnet fra 1700 er bevaret og ligger midt i byen. Stævnet består af 15 sten, hvori bymændenes navne er hugget.

De fleste huse og gårde ligger langs Volderslev Bygade øst for Volderslevvej.

Vest for Volderslevvej ligger der nogle få boliger, der hører til landsbyen. Her lå indtil for få år siden byens eneste butik, en købmand.

I dag er der ingen butikker i byen, og den eneste offentlige service er skolebusserne og rutebilerne.

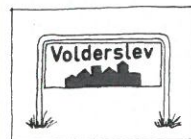
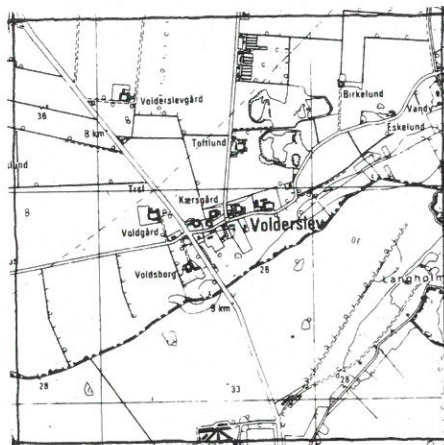
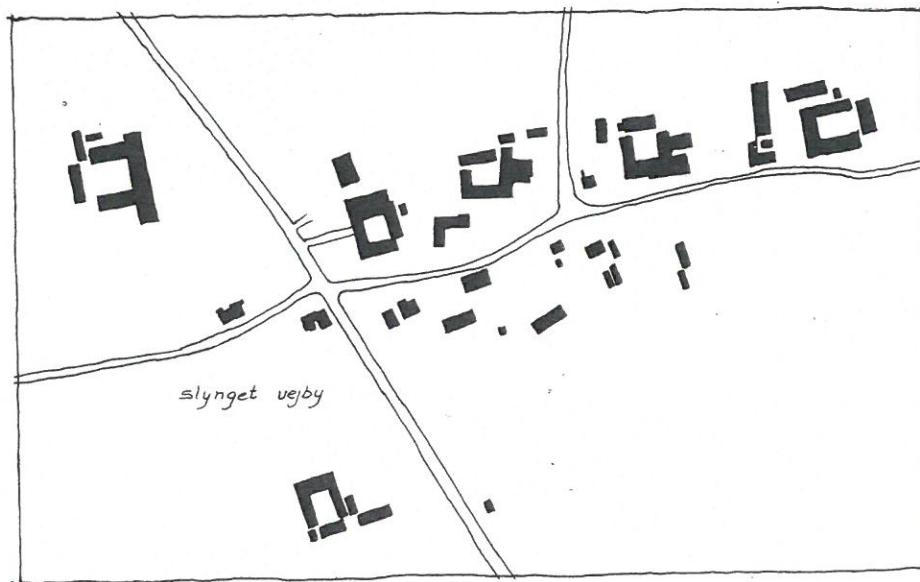

Karakteristik af området

Landskabet omkring Volderslev er frodigt og sammensat med enkelte småskove.

Nordøst for byen er der flere store vandfyldte grusgrave. Sydøst for landsbyen langs Lindved Å er der store engarealer med en del skovbevoksning.

Landbrugsjorden er, som i det meste af Odense, meget fin. Jorden dyrkes fortrinsvis fra større brug, og den rationelle drift har medført, at en del levende hegn er forsvundet, således at området idag kun har få af disse hegn tilbage.





Befolkning

Pr. 1.1. 1980 er befolkningstallet i området opgjort til 43 personer.

Aldersfordelingen for området fremgår af diagrammet.

Til sammenligning er vist aldersfordelingen i procent for hele kommunen.

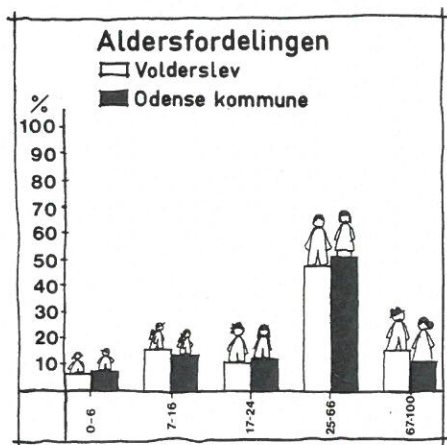

Aldersfordelingen i området, bortset fra aldersgruppen 80 år og derover, svarer stort set til aldersfordelingen i kommunen som helhed.

Det kan forventes, at antallet af beboere i landsbyen vil være dalende.



Boliger

Der er 21 boliger i Volderslev, 13 af disse er beboelseshuse, resten er stuehuse til landbrug.

Siden 1970 er der kun opført 1 hus i området.

I udbygningsplanen for boligbyggeri er der ikke regnet med yderligere udbygning i landsbyen Volderslev og dens opland inden for den kommende 12-års periode.

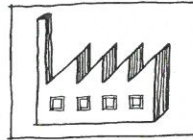
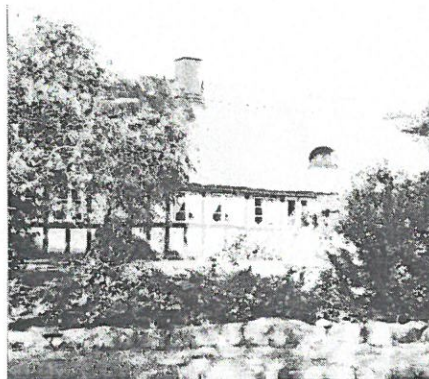
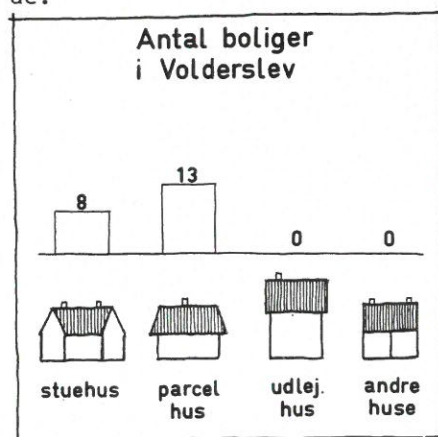

Erhverv

Antallet af virksomheder og beskæftigede i området pr. 1. januar 1980 fremgår af skemaet.

Branche	Antal virksomheder	Antal beskæftigede
Landbrug:	8	7
Gartneri:	3	8
Ialt:	11	15

Der er i landsbyen ialt 15 arbejdspladser. De 7 af disse er ved landbruget. De resterende jobmuligheder er ved de 3 private erhvervsvirksomheder, der findes i landsbyen. Umiddelbart nord for landsbyen ligger 3 gartnerier med ialt 8 arbejdspladser.

Der bor i landsbyen kun 26 personer i den erhvervsaktive alder. Det må formodes, at de fleste af disse personer har deres arbejde i eller omkring landsbyen. Denne formodning begrundes i, at de fleste beskæftigede indenfor landbrug og gartneri som regel bor i området.

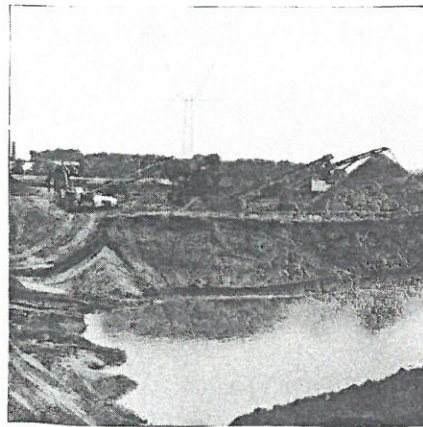

Butikker

Der er ingen butikker i landsbyen. Den sidste købmand lukkede i 1977. De nærmeste større butikskoncentrationer findes i Dalum, Højby og Hjallose. Afstanden til nærmeste butik er ca. 3 km.

Det er meget tvivlsomt, om landsbyen nogensinde får sin egen dagligvarebutik igen. Dertil er befolkningsunderlaget alt for lille, men det må være meget vanskeligt for de ældre og familier som ikke har bil at klare de daglige indkøb.

Den nedlagte købmandsbutik havde også receptindlevering. På dette område er der således også sket en serviceforringelse for beboerne.

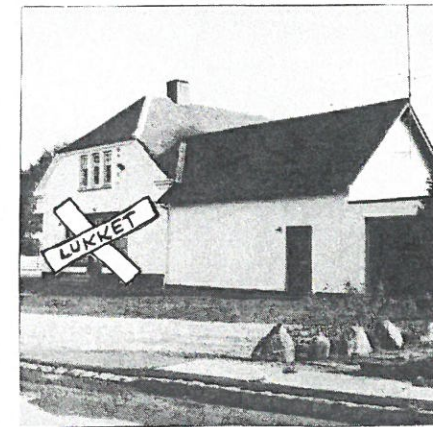



Veje

Hovedforbindelsen mod Fåborg går gennem Volderslev og videre over Nr. Lyndelse. Der kører ca. 4.500 biler i døgnet på denne amtsvej. På grund af denne overordnede amtsvej bliver den vestlige trediedel af byen på en måde skåret fra.

Fra grusgravsområderne ved Davinde kører en del lastbiler igennem Volderslev fra Svendborgvej ad Lindvedvej over Dahlsvej videre mod de vestlige dele af kommunen.

Vejen igennem selve Volderslev by (Volderslev Bygade) er relativt smal (5-6 m). Forløbet af vejen er noget kroget. Vejen er uden egentlig fortov. Ud for de enkelte huse findes dog grusbatter af forskellige bredder. Enkelte gårde har stendiger ud mod selve vejkanterne.

Byen er stort set bygget op omkring vejen mod Lindved.

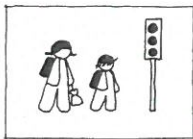
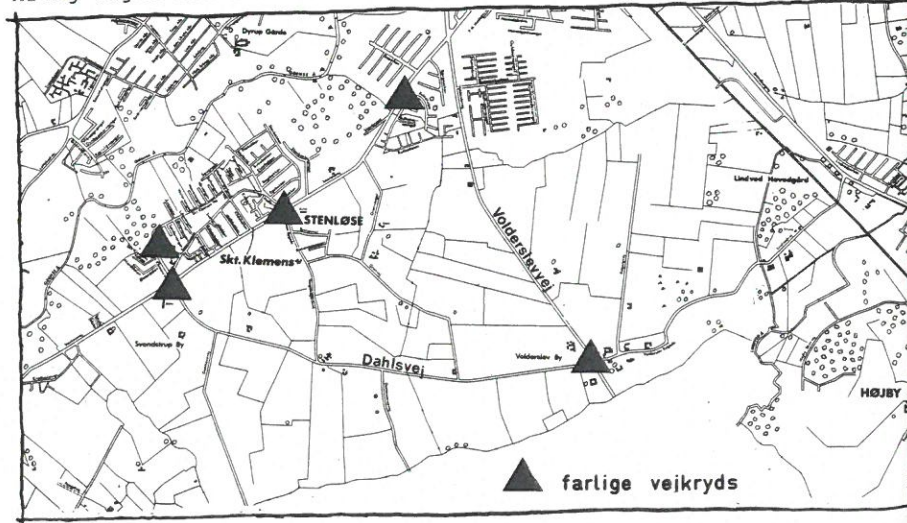

Skoleveje

I Fyns Amts skolevejsundersøgelse er krydset Volderslevvej - Dahlsvej udpeget som farligt. Dette kryds er noget uoverskueligt og svært at passere på grund af trafikken på Volderslevvej. Det er kun få børn, der kommer fra Volderslevområdet. De fleste cykler ad Dahlsvej til Skt. Klemensskolen.

Der findes ingen stier i området, og der er ikke planer om at lave nogle.

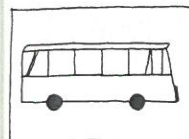

Kollektiv trafik

Den kollektive trafik i området varetages af skolebusser og DSB-rutebiler. Ruterne er indtegnet på kortet.

DSB havde i 1980 1 rutebilforbindelse igennem Volderslev med 11 daglige forbindelser til/fra landsbyen.

Om lørdagen var der 6 forbindelser og søn- og helligdage 5.

I den nye køreplan, der gælder frem til den 31. juli 1982 er der sket en kraftig forbedring af den kollektive trafikbetjening af området.

På hverdage er der indført timestrift, d.v.s. 24 forbindelser til og fra landsbyen. Lørdag er udvidet fra 6 til 12 forbindelser og søn- og helligdage har landsbyen 14 forbindelser mod tidligere 5.

I den kollektive trafikplan er der regnet med, at skolebusser fra 1985 skal køre uden for skoletiden med 1 times interval. Busserne skal køre ad en ringrute mellem skole og bebyggelse. Disse busser vil få forbindelse til så mange andre kollektive transportmidler, som det er muligt.

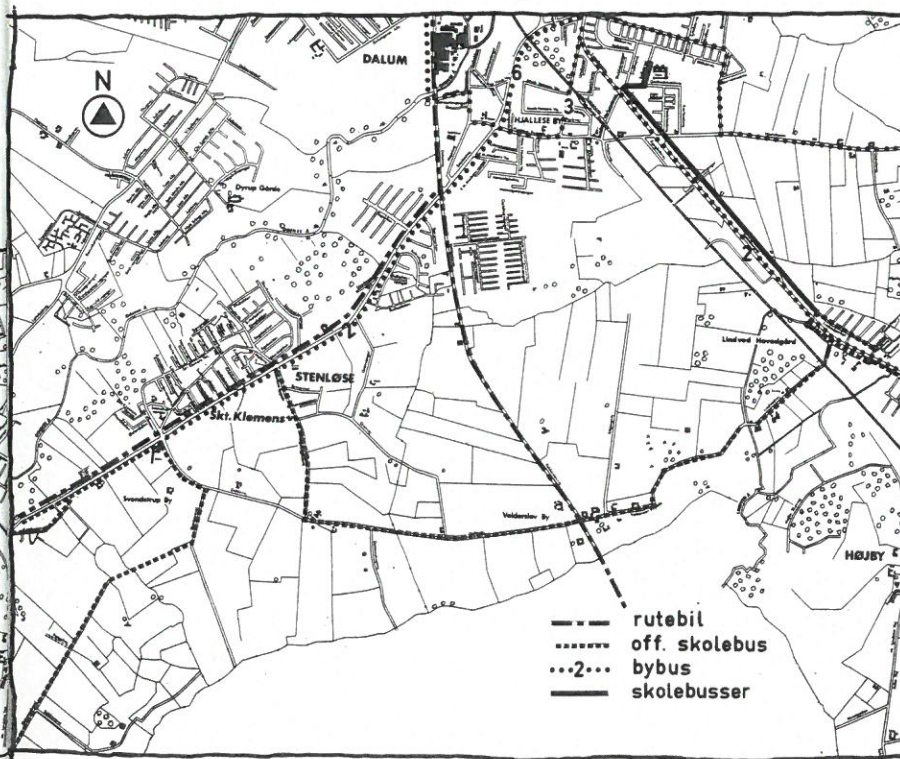

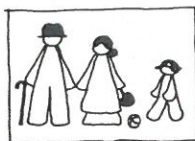

Sociale institutioner for børn og ældre

Der er ingen daginstitutioner i landsbyen, og der bor ingen dagplejemødre.

De nærmeste institutioner ligger i Højby og Dalum.

Behovet for børnepasningsmuligheder i landsbyen er også meget lille. Der bor i landsbyen kun 4 børn i alderen 0-10 år.

Der er ingen institutioner for ældre. De nærmeste ældreinstitutioner er plejehjemmene i Skt. Klemens og Hjallesø.

Ældre, der ikke kan klare sig selv mere, er altså nødt til at forlade landsbyen og området.

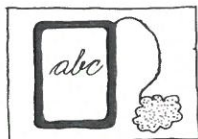
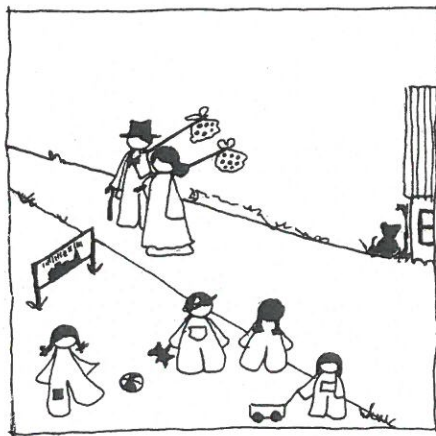

Skole

Der findes to skoler i nærheden, Skt. Klemens skolen, som er en kommunal skole, med elever fra 1. - 10. klassetrin og Rudolf Steiner skolen. Rudolf Steiner skolen er en privat skole med 290 elever.

Børnene i Volderslev har ca. 4 km. til Skt. Klemens skolen.

Ifølge skoleudbygningsplanen vil der frem til midten af firserne være en manglende kapacitet på Skt. Klemens skolen. Denne manglende kapacitet vil dog forsvinde i slutningen af firserne, og vil i 1994 være ændret til et mindre overskud af (lokaler) kapacitet.

Volderslev hører under Dalum ungdomsskole.

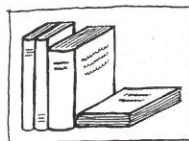

Bibliotek

Området betjenes af bogbusser, der kommer 4 gange om ugen til Skt. Klemens.

Bogbussen holder henholdsvis på Skt. Klemensvej og ved forsamlingshuset.

Bussen kommer
tirsdag (13.45 - 15.00)
onsdag (16.00 - 17.00)
torsdag (18.00 - 20.00) og
lørdag (12.15 - 14.00)

Kommunen har ingen planer om at indrette en fast filial.



Fritid

Der er ingen organiserede fritidsaktiviteter i selve landsbyen og det nærmeste opland.

De, der ønsker at deltage i aktiviteter, må søge til bl.a. skolerne, der ligger i Stenløse, Skt. Klemens og Højby.

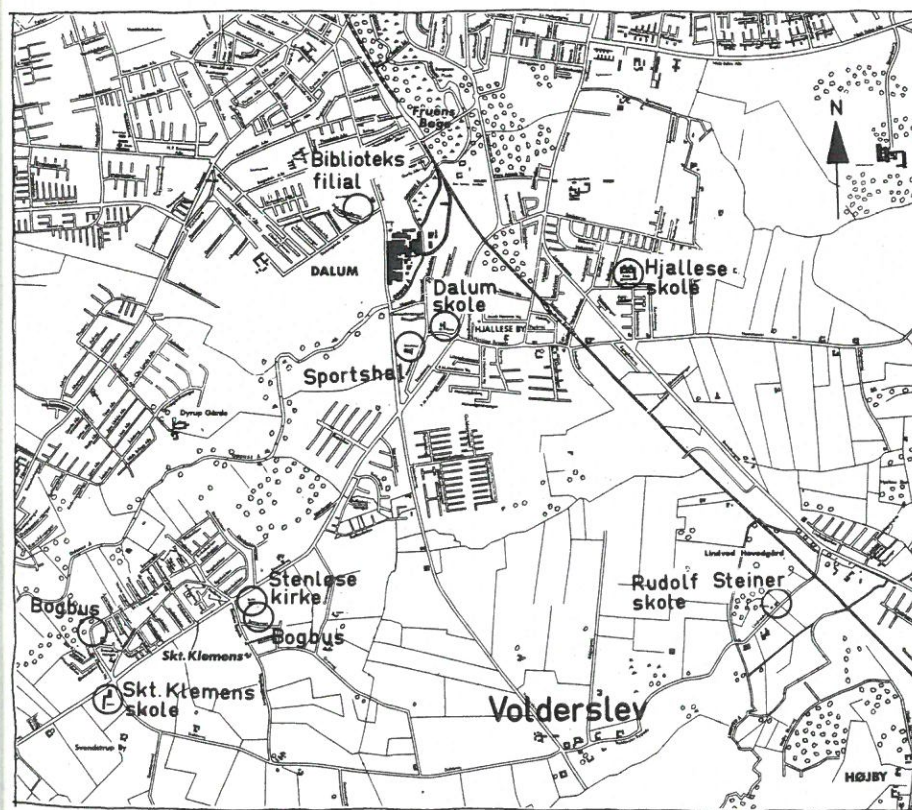



Spildevand

Der er etableret separatkloakering i Volderslev. Spildevandet ledes til samleloakken langs Lindved å, medens regnvandet ledes til Volderslevrenden.

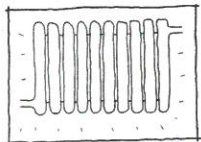
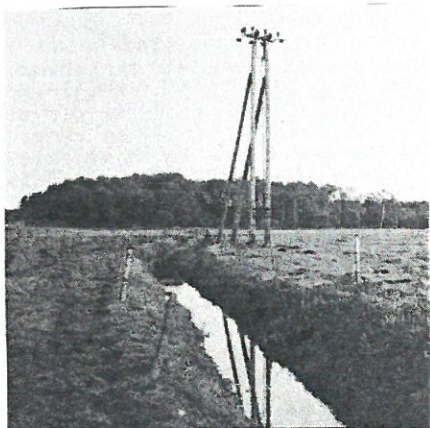

Varme

Der er ingen planer om tilslutning til fjernvarme eller naturgasnettet.

Der er ingen fredningsmæssige interesser, der forhindrer opstilling af vindmøller og andre anlæg til alternativ energiforsyning.



Planlægningsmæssige bindinger

Volderslev er beliggende i landzone. Ifølge by- og landzoneloven vil ny bebyggelse kræve amtskommunens godkendelse.

Erhvervsvirksomheder må normalt kun etableres, hvis de har tilknytning til eller betydning for lokalsamfundet eller hovederhverv i landzone.

Landsbyen ligger i regionplanen udenfor byvækstrammerne, d.v.s., at der ikke må planlægges og udlægges arealer til nye boligområder.

Landsbyen er beliggende i et interesseområde for vandindvinding.

Øst for byen er der flere vandboringer, der skal forsyne det kommende Lindvedværk.

Der er ingen specielle fredningsinteresser.

Syd for Volderslev vil en del af fordelingsnettet til naturgas passere.

Nordvest for landsbyen er planlagt en 400 kV højspændingsledning.

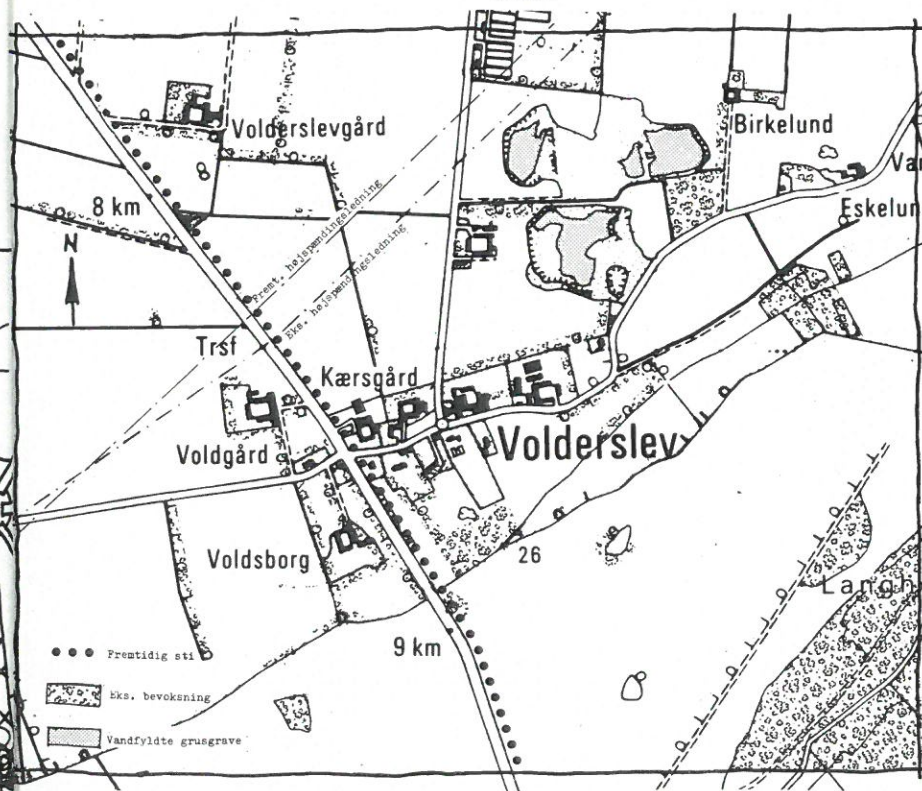
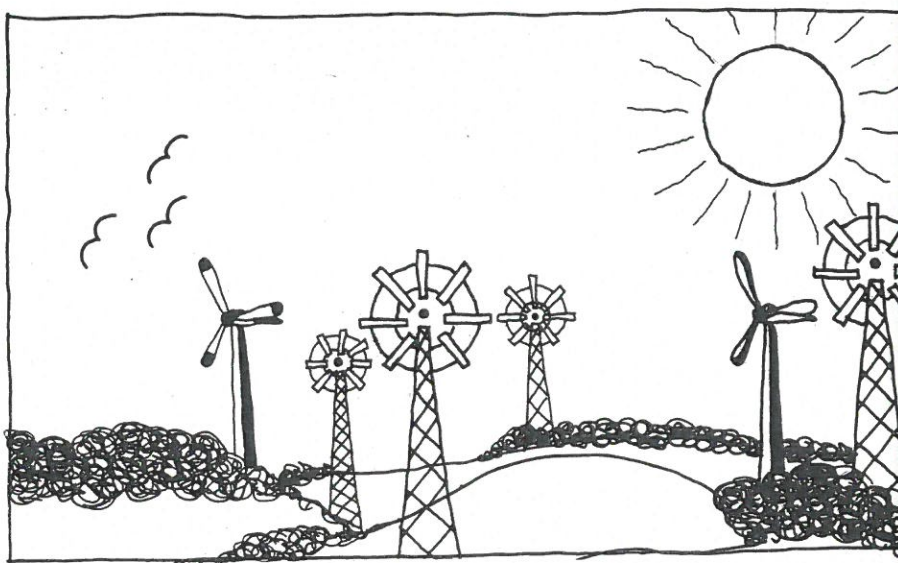

Spørgsmål og planlægningsmuligheder
for Volderslev



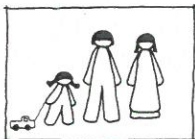

Børn og unges levevilkår

Der bor meget få børn og unge i Volderslev. Det betyder, at der er få muligheder for at få jævnaldrene legekammerater. Ligesom andre børn på landet har de en tættere kontakt til natur og dyr, og den fremmedgørelse der er blandt mennesker i større bysamfund er ret ukendt i landsbysamfund.

En del forældre har også deres arbejde i eller omkring hjemmene.

Disse fordele kommer måske umiddelbart til at virke små sammenlignet med de store praktiske besværligheder det giver at bo på landet.

Der er langt til offentlige dagplejemuligheder, daginstitutioner og skoler. Det betyder lang transport og stressede situationer om morgenen og sidst på dagen. Samtidig betyder det et miljøskift for børnene med blandt andet 2 hold legekammerater.

En del børn er måske også nødt til at opholde sig lidt længere på institution på grund af den store afstand.

Børn, der cykler til skole føler sig utrygge på vejene i området.

Der er ingen organiseret fritidstilbud for børnene og de unge. De nærmeste muligheder for fritidsaktiviteter findes i Skt. Klemens og Højby. De forholdsvise gode kollektive transportmuligheder, der er til og fra Volderslev, giver de unge gode muligheder for at benytte de tilbud, der ligger nærmere Odense.

Planlægningsmuligheder

● Kan beboerne gå sammen om at gøre forholdene for børnene bedre?

● F.eks. fælles pasningsordning?

● Er der behov for kommunal støtte til sådanne initiativer?

● Er der behov for trafiksanering på Volderslev Bygade ?

● Hvordan kan forholdene for de små trafikanter gøres mindre farlige, blandt andet ved Volderslevvej?

● Er der behov for stiforbindelse til skole?

● ?

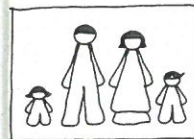

Familiens levevilkår

Familierne i Volderslev har ingen indkøbsmuligheder. Nærmeste butikker ligger i Skt. Klemens. Større butikskoncentrationer findes i Dalum, Højby og Hjallesø.

Kulturelle tilbud er ret begrænset i området. Selv om bogbussen har 4 besøg i Skt. Klemens ugentligt, kan det kun betragtes som et lille tilbud.

Den kollektive trafikbetjening er god.

Planlægningsmuligheder

● Kunne en dagligvarebutik etableres en "landtur", så familien uden bil har mulighed for varelevering?

● Ville familien have glæde af en udvidelse af skolebiblioteket på Skt. Klemens skolen?

● ?



De ældres levevilkår

Der er fordele også for ældre ved at bo på landet. Kontakten til naboerne er ofte fin, og fornemmelsen af at være overflødig er nok mindre udbredt på landet, men når kræfterne bliver mindre er det sværere at overkomme den daglige husholdning. Mange ældre bor i store og umoderne boliger, der er dyre at opvarme.

De daglige indkøb må også være vanskelige.

Udover de arrangementer, som menighedsrådet i Stenløse har for specielt ældre, er der ingen fritidstilbud for ældre i området.

Planlægningsmuligheder

● Er der behov for "kørende handlende" i landsbyen?

● Er den nuværende biblioteksdekning med bogbuser i Skt. Klemens tilfredsstillende for de ældre?

● ?



Landsbyens fremtid

Volderslev er en meget lille landsby, og i byen findes ingen af landsbyens almindelige faciliteter. Ingen butikker, ingen kirke, ingen forsamlingshus. - Kun en samling bebyggelse langs en slynget vej. Volderslev har altid været lille, og har aldrig haft nogen egentlige landsbyfunktioner.

Hvordan er det at bo i så lille en by?

Hvordan oplever beboerne det at bo i et område uden nogen servicefaciliteter. Er det et problem, eller hjælper man hinanden?

Er beboerne i landsbyen generet af den megen trafik, der kører igennem byen?

Der er ingen planer om at udbygge landsbyen, men ville nogle enkelte huse i landsbyen være ønskeligt?

Det er ikke kun kommunens planer, der har indflydelse på landsbyens fremtid.

Beboerne kan ved eget initiativ og arbejde forbedre forholdene i Volderslev.

Alle kunne f.eks. køre langsommere på vejene.

Hvis der etableres en landrute med dagligvarer i byen, er det meget vigtigt, at de lokale støtter en sådan, men så længe det ikke er muligt at handle lokalt, kunne der måske arrangeres fællesindkøb.



Litteratur

Hvad er de vigtigste problemer i Volderslev?
 Deltag i debatten om Odense Kommunes og Volderslevs fremtid.
 Opret en beboerforening.
 Mød op til borgermøderne og deltag eventuelt i en studiekreds.

Flere oplysninger om møder, studiekredse, baggrundsmaterialer m.v. kan fås ved henvendelse til

Odense Magistrat. 2. afd.
 BYPLANAFDELINGEN
 Slottet
 tlf. 13 13 72

KOMMUNEINFORMATION, Rådhuset
 Telf. 13 13 72
 indgang fra Vestergade
 åben 9.30 - 15.30
 torsdag 9.30 - 17.30
 lørdag 10.00 - 12.00

Nedenstående oversigt omfatter de bøger, publikationer m.v., som har været anvendt ved udarbejdelse af Odense Kommunes landsbyrapporter.

Publikationer fra Odense Kommune:

Planlægningsinformationssystem 1980
 Statistiske informationer 1980
 Tidsfølgeplan for udbygning af byzoneområder
 Erhvervs- og beskæftigelsesundersøgelse, 1 og 2
 Detailhandel, forsyningssituation, analyse og vurdering
 Landsbykirkers omgivelser, registrering af 22 kirker
 Stiplan 1976
 Spildevandsplan 1977-85
 Landzonen i Odense Kommune 1982
 Vejplan 1977

Publikationer fra Fyns Amtskommune:

Regionplan 1980
 De regionale ruter, kollektiv persontrafik
 Skolevejsundersøgelse 1979

Litteratur iøvrigt:

Landsbykommissionens delbetænkninger, 1-6
 Analyse af landsbybutikker, Institut for Kommunal Planlægning
 "Danmark", J.P. Trap.
 "Om landsbyens kulturelle liv", debatbog fra konference juni 1980
 "Lokalplanlægning i landsbyer", Ib Andersen og E. Juul Møller,
 Hovedstadsrådet.

LANDSBYER er et emne, der er skrevet meget om. De nævnte bøger er kun en lille del af den foreliggende litteratur.

Rapporten er udarbejdet af en arbejdsgruppe, der består af medarbejdere fra Byplanafdelingen, Planlægningsafdelingen og Statistisk kontor.

Dorthe Andersen	Byplanafdelingen
Poul Enghuus	do
Peter Jessen	do
Helle Petersen	do
Helle Villemoes	do
Ole Christiansen	Planlægningsafdeling
Børge Østergård	do
Birgitte Schmidt	Statistisk kontor

Teksten er skrevet af Bente Nyrup

Kortgrundlag er gengivet med tilladelse (A 400/76) af Geodætisk Institut.

Trykning: Duplika ApS

Volderslev

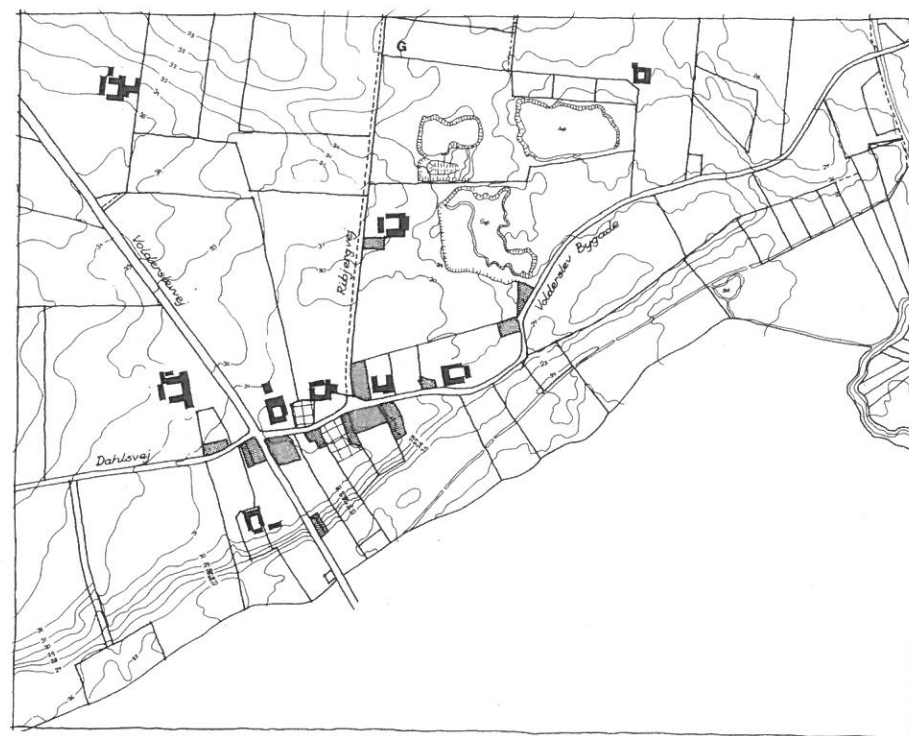

Signaturforklaring:

	Landbrug		Dagligvarebutik
	Beboelse		Specialbutik
	Industri		Liberale erhverv
	Gartnerier		Servicestation
	Kirke		Parkeringsplads
	Forsamlingshus		
	Skole		
	Idrætsanlæg		

Mål 1:10000